



REPUBLICA DE BOLIVIA

MINISTERIO DE EDUCACIÓN

Boletín Informativo

Avanzamos

DISTRIBUCIÓN GRATUITA

Nº. 7 - 2022



¡Salve oh Patria!

Salve, salve, oh tierra, feraz bendecida
Salve, salve, oh patria, fecunda en valor



Si atesora *La Paz* tu civismo



DATOS EDUCATIVOS

Ubicada en el oeste de Bolivia, a 68 km al sureste del lago Titicaca, La Paz está situada en un cañón creado por el río Choqueyapu y está rodeada por las altas montañas del altiplano, entre ellas el nevado Illimani.

A una altura promedio de 3650 m s. n. m., La Paz es la metrópoli más alta del mundo. Estas características junto a la topografía accidentada de la urbe ofrecen vistas únicas de la cordillera Real.

La Paz, oficialmente denominada Nuestra Señora de La Paz (en aymara y quechua: Chuqiyapu, 'labrantío de oro'; españolizado como Chuquiago, Chuquiabo o Choqueyapu) es la sede del Gobierno de Bolivia.

Fue fundada el 20 de octubre de 1548 por el capitán Alonso de Mendoza, creada a partir de la Intendencia de La Paz de la Real Audiencia de Charcas, mediante Decreto Supremo de 23 de enero de 1826.

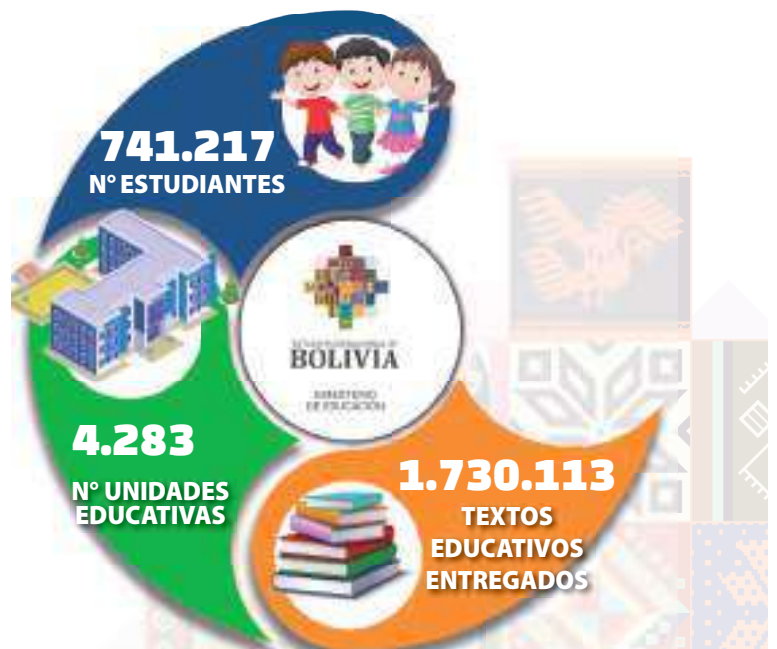

Edgar Pary Chambi
MINISTRO DE EDUCACIÓN

Bartolomé Puma Velasquez
VICEMINISTRO DE EDUCACIÓN REGULAR

Sandra Cristina Cruz Nina
VICEMINISTRA DE EDUCACIÓN ALTERNATIVA
Y ESPECIAL

José Luis Gutiérrez Gutiérrez
VICEMINISTRO DE EDUCACIÓN SUPERIOR Y
FORMACIÓN PROFESIONAL

Julio Gómez Chambilla
VICEMINISTRO DE CIENCIA Y TECNOLOGÍA

Publicación de distribución gratuita, producida por la Unidad de
Comunicación del Ministerio de Educación

Avenida Arce Nro. 2147 - La Paz, Bolivia
Contáctanos: informacion@minedu.gob.bo
Whatsapp (+591)71550970 - (+591)71530671
Teléfonos: 2442144 - 2681200

IMPRESIÓN: EDITORIAL DEL ESTADO PLURINACIONAL DE BOLIVIA

La Paz - Bolivia
@ministerio de educación

También

Charcas

la culta está en tí

El departamento de Chuquisaca brilla por su capital Sucre, que es la primera ciudad fundada por los españoles en el Kollasuyo, sucesivamente se llamó Charcas, La Plata, Chuquisaca y Sucre, la ciudad y capital política de Bolivia, razón por la que es conocida como la Ciudad de los Cuatro Nombres.

Al estallar la Revolución del 25 de mayo de 1809 readoptó su nombre original de Chuquisaca, nombre dado también por los humedales del lugar, y con la que fue conocida durante toda la guerra de la Independencia hasta 1825, año en que se le designó con el nombre de Sucre, en homenaje al gran Mariscal de Ayacucho.

Sucre es una ciudad relativamente pequeña, con calles limpias, empedradas y otras pavimentadas y un clima bastante agradable. También es conocida como la Ciudad Blanca por sus casas cuyas paredes están pintadas de blanco y techos con tejados y ladrillo rojo.

El departamento de Chuquisaca está ubicado en el centrosur del país, limitando al norte con el departamento de Cochabamba, al este con Santa Cruz y Paraguay, al sur con Tarija y al oeste con Potosí. Con 51.524 km², es el segundo departamento menos extenso, conformado por 10 provincias y 29 municipios.



DATOS EDUCATIVOS

151.491
N° ESTUDIANTES

1.227
N° UNIDADES
EDUCATIVAS

365.261
TEXTOS
EDUCATIVOS
ENTREGADOS

Cochabamba

probó tu heroísmo



Cochabamba se encuentra situada en el corazón de Bolivia y rodeada por campos de cultivos y valiosos vestigios preincaicos e incaicos, conserva su personalidad virreinal y se constituye como un importante centro agropecuario, comercial e industrial.

El nombre de Cochabamba tiene su origen en dos vocablos quechuas: q'ucha (lago) y panpa (llano), planicie, originalmente fue llamada Kanata por la presencia de los originarios, los Kanas.

Posteriormente el inca Huayna Capac, expandiendo la obra civilizatoria inca fundó la "llajta" de Q'ochapanpa o Kochaj-pampa, convirtiendo el área en un centro clave de producción agrícola.

Fue fundada dos veces, la primera con el nombre de Villa Real de Oropesa, como parte del Virreinato del Perú, el 15 de agosto de 1571 por el Capitán Gerónimo Osorio, según órdenes del virrey Francisco Álvarez de Toledo quien era originario de Oropesa, con la finalidad de crear un centro de producción agrícola y proporcionar alimentos a las ciudades mineras.

DATOS EDUCATIVOS



**Y tu riqueza,
sin par,**

Potosí

Potosí y su Cerro Rico encierra una enigmática historia que data de tiempos inmemoriales en que la plata dominaba el mundo, años en que un pequeño pueblo boliviano se encontraba entre las ciudades más ricas del planeta, allá durante los siglos XVI y XVII, cuando las cosas valiosas “valían un Potosí”, según una expresión utilizada por Cervantes en aquella época.

En la actualidad, Potosí sigue viviendo de su plata, aunque no con la opulencia de antaño. Sin embargo, su historia y su ya extinta grandiosidad sigue atrayendo a viajeros de todo el mundo, que hoy visitan sus sitios turísticos, como el Salar de Uyuni, otro pequeño motor para su tímida economía.

El departamento de Potosí está ubicado al suroeste del país, limitando al norte con los departamentos de Oruro y Cochabamba, al este con Chuquisaca y Tarija, y al sur con la República Argentina hasta el trifinio cerro Zapaleri, donde empieza su frontera con la República de Chile, hacia el oeste.

Potosí fue declarado Patrimonio Cultural de la Humanidad por la UNESCO en 1987, siendo el primer reconocimiento oficial que hizo esta organización internacional en Bolivia, debido a su aporte a la historia universal y su atractivo arquitectónico y artístico, siendo considerada como cuna del barroco andino en nuestro país.



DATOS EDUCATIVOS

220.271
N° ESTUDIANTES

2.198
N° UNIDADES
EDUCATIVAS

556.311
TEXTOS
EDUCATIVOS
ENTREGADOS



HIMNO NACIONAL DE BOLIVIA



Letra: José Antonio Suñer
Música: Ramón Vinasini

I
Bolivianos, el Ande propicio
errante a nuestros sales y arboles
es ya libre, ya libre este suelo,
ya está en su feliz condición.

*Al extranjero invasor que nos fuere
y al invasor de la guerra horrida
alguna vez, en combates heroicos,
dálcese hitos de paz y de unión.*

Coro
De la patria el alto nombre
en gloriosa expedición
y en sus aras de nuevo juremos
¡Morir antes que esclavos seáis!

II
Luz eterna a los bravos guerreros
cuya heroica saña y firmeza
conquistaron las glorias que en pie
hoy Bolivia feliz se goza.
Que sus hijos el osaral y el bruto
a vestidas edades transmitan
¡Libertad!, ¡libertad!, ¡libertad!

- Que el Párrafo II del Art. establece que los Símbolos de la República Boliviana de Bolivia son: el Condor, el Wiphala, la Escarapela y el orgullo de Bolivia. Estos símbolos representan los valores supremos de la formación de una identidad boliviana que se sientan en sus divergencias.
- a. **Bandera.** - Pieza de tela que se divide en sus lados a una asta y se



Casa de la Libertad fue el lugar donde se firmó el Acta de la Independencia.



**Bolivia: Símbolos del Estado Plurinacional de Bolivia,
DS N° 241, 5 de agosto de 2009**

Artículo 6 de la Constitución Política del Estado. Los símbolos del Estado, son la Bandera Tricolor y el Himno Boliviano; el Escudo de Armas; la Flor de la Kantuta y la Flor de Patujú, por formar y uniformizar sus características y su

El Estado reflejan la cultura, el patrimonio boliviano, son la más elevada y permanente muestra de su diversidad plurinacional y se constituye en un símbolo de integración y soberanía en el proceso de unidad común en la todas las bolivianas y bolivianos por parte de la misma comunidad superando

la cuadrangular que se sujeta por uno de sus lados y se emplea como insignia o emblema de una

nación o Estado. En el caso del Estado Plurinacional de Bolivia son: la enseña tricolor compuesta por tres franjas horizontales roja, amarilla, verde y la Wiphala.

- b. **Escarapela.** - Cucarda o rosetón hecho de una cinta con los colores de la Bandera plegada en forma de círculo.
- c. **Escudo de Armas.** - Representación unitaria de un conjunto de figuras con imágenes de identificación de un Estado.
- d. **Flor de Patujú.** - Flor tropical con el nombre científico de Heliconia Rostrata que crece en los valles tropicales y llanos del Estado Plurinacional de Bolivia cuya inflorescencia se presenta en largos pétalos en forma de espadines matizados por listas brillantes con los colores de la Bandera Tricolor.
- e. **Himno.** - Poema lírico que expresa la aspiración, luchas y el espíritu de un país.

f. **Kantuta.** - Flor andina con el nombre científico de Periphragus Dependens que ostenta los colores de la Bandera Tricolor en sus corimbos.

g. **Símbolo del Estado.** - Es una representación emblemática - alegórica que permite establecer una relación con conceptos como libertad, el orgullo nacional, la integridad, la fortaleza y la soberanía.

h. **Wiphala.** - Es la bandera cuadrangular de origen precolombino, que consta de siete colores, cuarenta y nueve (49) cuadrados repartidos en siete columnas por siete filas; con diagonales descendentes de izquierda a derecha. Actualmente es la nueva representación de la unidad en la pluralidad del nuevo Estado Plurinacional de Bolivia.

Pando y Beni, tu hermoso futuro

DATOS EDUCATIVOS

36.671
N° ESTUDIANTES

PANDO

350
N° UNIDADES
EDUCATIVAS

95.275
TEXTOS
EDUCATIVOS
ENTREGADOS

150.241
N° ESTUDIANTES

BENI

885
N° UNIDADES
EDUCATIVAS

378.973
TEXTOS
EDUCATIVOS
ENTREGADOS

El departamento de Pando fue creado el 24 de septiembre de 1938 por el presidente Germán Busch, mediante decreto supremo, a través de la Asamblea Constituyente que se llevaba ese mismo año, en homenaje al expresidente José Manuel Pando, quien fuera uno de los primeros exploradores bolivianos en incursionar en la región, por entonces llamada: "Territorio nacional de colonias".

Pando está ubicado en el extremo noroeste del país, limita al norte con la República Federativa de Brasil, al sur con los departamentos de Beni y La Paz, y al oeste con la República del Perú. Su capital es Cobija y es el departamento menos poblado de Bolivia.

El departamento de Beni fue creado un 18 de noviembre de 1842 por el presidente José Ballivián.

Festeja su creación conmemorando el triunfo de la Batalla de Ingavi.

Su creación se dio fomentando su poblamiento y la interconexión entre el occidente y la amazonía boliviana.

El empeño de Ballivián por la colonización del oriente no encontró eco en los inversores europeos ni en los propios bolivianos.

**Y te brinda su
edén,**

Santa Cruz

Santa Cruz, ubicado en la región oriental del país, se constituye en el paraíso tropical de exuberante vegetación con enormes extensiones de selva y praderas de Bolivia. Tiene una superficie de 370.621 km², equivalente al 34% del total de territorio nacional, lo que lo convierte en el departamento más grande del país, con sus 15 provincias.

Está ubicado al este del país, limitando al norte y este con la República Federativa de Brasil, al sur con República de Paraguay, al suroeste con el departamento de Chuquisaca, al oeste con el departamento de Cochabamba y al noroeste con el departamento del Beni.

Su capital es Santa Cruz de la Sierra, una ciudad en franco proceso de expansión y crecimiento localizada en los llanos orientales de Bolivia, a orillas del río Pirafé. Se trata de un área metropolitana formada por una conurbación de siete municipios en el departamento: Santa Cruz de la Sierra, La Guardia, Warnes, Cotoca, El Torno, Porongo y Montero.

DATOS EDUCATIVOS

803.702
N° ESTUDIANTES

3.006
N° UNIDADES
EDUCATIVAS

1.927.077
TEXTOS
EDUCATIVOS
ENTREGADOS

**El poder de tus
brazos,**

Oruro



La ciudad de Oruro fue fundada el 1 de noviembre de 1606 por el oidor de la Real Audiencia de Charcas, el español Manuel de Castro Padilla con el nombre de "Villa San Felipe de Austria" en homenaje al Rey de España de ese entonces Felipe III. La palabra "Oruro" deriva del dialecto Uru Uru.

La fundación de la Villa de San Felipe de Austria, tiene su origen un año antes, en 1605 cuando el cura de Colquamarca, Francisco Medrano y un grupo de españoles por la ambición de riquezas, llegaron a estas tierras y descubrieron ricas vetas argentíferas de plata.

Ese tesoro arraigado a la tierra se encontraba en un cerro de la región de los Urus, que fue bautizado como San Cristóbal. La noticia del nuevo hallazgo corrió entre los españoles que rápidamente poblaron los parajes de San Cristóbal para explotar el codiciado metal.

DATOS EDUCATIVOS

142.864
N° ESTUDIANTES

725
N° UNIDADES
EDUCATIVAS

344.997
TEXTOS
EDUCATIVOS
ENTREGADOS

Y

Tarija

su tipo andaluz

Tarija, un departamento rico en folclore y costumbres tradicionales, se caracteriza por la amabilidad y generosidad que sus habitantes ofrecen a turistas nacionales y extranjeros.

Se trata de uno de los departamentos más ricos en hidrocarburos de Bolivia, ya que en su territorio se ubican los campos petroleros y gasíferos más grandes del país.

Tarija fue fundada el de 4 julio en 1574 por el capitán español andaluz, natural de Sevilla, Don Luis de Fuentes y Vargas, por órdenes de Francisco Álvarez de Toledo, Virrey del Virreinato del Perú. Su primer nombre fue "Villa de San Bernardo de Tarixa", y su principal objetivo era defender a los españoles e indios vasallos del Rey de los ataques de los indios chiriguano.

Durante la Guerra de la Independencia, el 15 de abril de 1817 se llevó a cabo la batalla de La Tablada, que es la victoria más significativa de los guerrilleros tarijeños contra las fuerzas españolas, por lo que esa fecha se celebra como efeméride departamental. Entre los héroes de aquellas épicas jornadas podemos citar al oriundo Méndez "El Moto", a Rojas, Avilés, Mendieta y los hermanos León.



DATOS EDUCATIVOS

136.575
Nº ESTUDIANTES

829
Nº UNIDADES
EDUCATIVAS

336.390
TEXTOS
EDUCATIVOS
ENTREGADOS

Héroes nacionales



Simón José Antonio de la Santísima Trinidad Bolívar Palacios



Antonio José Francisco de Sucre y Alcalá



Eduardo Abaroa Hidalgo



Vicenta Juanisti Eguino



Julián Apaza Nina (Tupac Katari)



Eustaquio Méndez Arenas



Genoveva Ríos

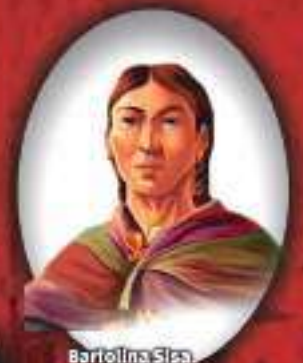

Bartolina Sisa Vargas



Juan Pinto



Pedro Ignacio Milla



Apuqualki Tumpa